

ORATOWN

Public Relations

5

MAY 2011



4月7日、町内の小学校で入学式が行われました。真新しいピカピカのランドセルを背負い、入学してきた子どもたちは251人。新たな出会いや思い出がたくさんつくれる小学校生活のスタートです。(写真は、長柄小学校)

平成 23 年度当初予算

平成23年度

予算

町の予算編成 2011



平成23年度の予算についてお知らせします。昌楽町における平成23年度の予算規模は、一般会計で75億4,600万円、前年度比8.1%増となりました。財政状況は、全国と同規模の自治体の中でもトップクラスの健全性を保っていますが、今後の少子高齢化の進展に伴い、社会保障関係経費の増加は避けられず、より一層堅実な財政運営が求められています。

歳入は、依然経済情勢が大変厳しい状況から、個人住民

税や固定資産税の減収が見込まれる一方、法人町民税は例年程度に回復が見込まれることなどから、35億2,500万円、対前年度比2.0%増となりました。町債は、7億6,930万円、前年度比26.7%増。そのうち実質的な地方交付税である臨時財政対策債が5億6,000万円を占めています。また、繰入金、公共施設等整備基金などから4億2,825万円を繰り入れられました。

歳出は経費削減に努め、効率的な財政運営を目指しました。主要施策として、生活、福祉面では、福祉医療費助成制度や地域生活支援事業の拡充などの諸事業に取り組み、産業振興面では、地産地消や商工団体育成支援事業の継続、中小企業融資制度などの利用促進を図ります。土木面では、町道幹線3号線、同25号線および町道16-13号線などの整備を推進。また、一般個人木造住宅の耐震改修に対する補助制度を創設し、安全で安心して住み続けることのできる、まちづくりを進めます。教育面では、幼稚園・小中学校に配置する特別支援教育支援員を増員し、昌楽中学校の渡り廊下とその周辺の耐震補強工事を実施します。給食センターは7月末に完成予定で、第2学期から配食を開始します。

「町税」の内訳

項目	予算額	対前年比較
固定資産税	19億 186万円	- 3,879万円
町民税	13億 2,099万円	+ 1億 1,637万円
町たばこ税	1億 3,200万円	- 1,200万円
都市計画税	1億 1,350万円	+ 359万円
軽自動車税	5,666万円	+ 123万円
計	35億 2,501万円	+ 7,040万円

「その他」の収入の内訳

項目	予算額	対前年比較
使用料・手数料	6,779万円	+ 120万円
繰越金	5,000万円	± 0万円
地方特例交付金	3,900万円	- 830万円
自動車取得税交付金	2,600万円	- 1,800万円
交通安全対策特別交付金	480万円	- 20万円
利子割交付金	460万円	- 500万円
株式等譲渡所得割交付金	200万円	+ 90万円
配当割交付金	180万円	+ 50万円
財産収入	134万円	- 118万円
計	1億 9,733万円	- 3,008万円

一般会計 歳入

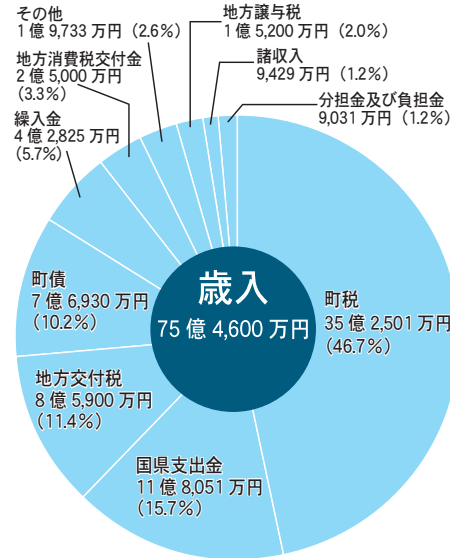

一般会計予算
前年度比 8.1%増

一般会計 歳出

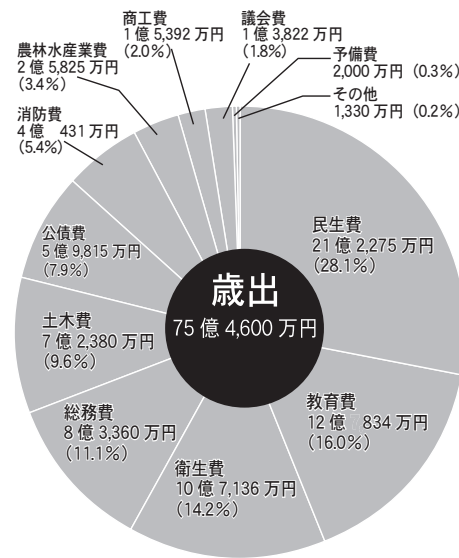

75億 4,600万円
福祉・教育に重点を置いた配分



特別会計

項目	予算額	対前年比較
国民健康保険	27億 6,910万円	- 1億 3,580万円
老人保健	0万円	- 29万円
後期高齢者医療	1億 8,506万円	- 2,462万円
介護保険	15億 3,588万円	+ 1億 1,196万円
下水道事業	3億 4,387万円	+ 313万円
学校給食事業	7億 2,414万円	+ 4億 8,730万円
水道事業	7億 5,331万円	- 6,050万円
(収益的収入)	5億 1,950万円	- 620万円
(資本的支出)	2億 3,381万円	- 5,430万円
計	63億 1,136万円	+ 3億 8,118万円

ポイント
簡単解説

予算用語

【一般会計と特別会計】
地方公共団体の会計には、一般会計と特別会計があります。一般会計は、基本的・全般的な経費を処理する会計。特別会計は、特定の事業を行うために、歳入・歳出を一般会計と区分して処理する会計です。

歳入

- ▼町税 町民税(個人・法人)、固定資産税、軽自動車税、たばこ税など、町が課税することのできる税金
- ▼国県支出金 町が行う仕事に対して、国や県が出す補助金など、使途はあらかじめ決められている
- ▼地方交付税 地方自治体の財政力に依りて、国から配分されるお金。自治体間の財政格差を縮め、全国どこでも必要最低限の生活ができるようにするための目的
- ▼町債 町の借金。一時的に大きな支出が必要な時や、将来の町民も経費を負担するのがふさわしい場合に、決められた年数まで借りたお金
- ▼地方消費税交付金 消費税のうち、地方自治体に交付されるお金
- ▼繰入金 基金(預金)から繰り入れるお金、預金を下ろすお金
- ▼地方譲与税 国が国税として集めたお金を、地方自治体に配分するもの

歳出

- ▼民生費 主に高齢者、障害者子ども、ひとり親福祉などに使われるお金
- ▼衛生費 ごみ処理や母子保健検診などに使われるお金
- ▼総務費 選挙や税金の徴収、広報誌の発行など、行政運営に使われるお金
- ▼教育費 学校や公民館など、教育施設の整備や運営に使われるお金
- ▼公債費 町債(借金)の返済に充てられるお金
- ▼土木費 橋や道路、公園や排水路などの整備に使われるお金
- ▼消防費 消防施設の整備費や、消防組合の負担金
- ▼商工費 町内の商工業者などの支援に使われるお金
- ▼農林水産業費 農家の支援や水路の整備など、産業振興に使われるお金
- ▼議会費 町議会の運営などに使われるお金
- ▼労働費 雇用対策など、勤労者の支援に使われるお金
- ▼性別別内訳 ※4ページ参照
- ▼人件費 職員や議員の報酬などとして使われるお金
- ▼補助費等 各種の補助金や負担金として使われるお金
- ▼給付費 福祉や医療の費用として使われるお金
- ▼物件費 備品の購入や事業の委託などに使われるお金
- ▼繰出金 一般会計から特別会計へ繰り出されるお金
- ▼繰入金 町債(借金)の返済に充てられるお金
- ▼投資的経費 建物の建設や道路、公園などを整備するために使われるお金
- ▼貸付金 商工振興の制度融資などに活用されるお金

平成 23 年度 当初予算 注目事業を一部紹介します

主な事業や新規・拡充事業など



次世代を担う子どもたちのために
そして、住みよいまちをめざして。

民生費 福祉などに使われるお金

福祉医療費支給事業

中学校卒業までの児童、重度心身障害者、母子・父子家庭のかたが、社会保険などで医療を受けた場合の自己負担分を支給し、福祉の増進を図ります

1 億 9,712 万 8,000 円

障害者福祉計画策定事業（新規）

ノーマライゼーションの考えに基づき、地域社会の中で健康者と共に生活するための福祉サービスの充実や生きがいなどを重視した「障害者福祉計画」を策定します

290 万 6,000 円

教育費 教育関係に使われるお金

臨時補助教員等配置事業（拡充）

幼稚園・小中学校に配置する特別支援教育支援員を増員し、困難を抱えた児童生徒に寄り添った、きめ細かな教育の実現に取り組めます

7,936 万 5,000 円

邑楽中学校耐震補強事業（新規）



邑楽中学校の 2 階渡り廊下の耐震補強工事および南校舎の一部改修工事を実施します。地震被害から生徒たちを守ります

3,276 万円

邑楽中学校駐輪場等移設事業（新規）



邑楽中学校北側の町道幹線 25 号線の道路改良事業に伴い、道幅が広がるため、邑楽中学校駐輪場などの移設工事を行います

7,328 万円

中野幼稚園耐震補強事業（新規）

中野幼稚園園舎の耐震補強工事が必要かどうかの診断を行います

221 万 6,000 円

衛生費 各種検診・ごみ処理などに使うお金

感染症対策事業（拡充）

3 種ワクチン接種（子宮頸がん予防ワクチン・ヒブワクチン・小児用肺炎球菌ワクチン）に関係する経費も引き続き確保し、町民の生命と健康を守ります

3,413 万 6,000 円

がん検診事業

女性の「子宮頸がん検診」、「乳がん検診」をはじめ、胃がん、大腸がん、前立腺がんなどの検診を推進し、がんの早期発見を図ります

3,904 万 9,000 円

緑のカーテン事業



窓際などで生育させると、室温上昇を抑えて夏場の節電、暑さ対策に有効な、つる性植物で作る緑のカーテンを広め、温暖化防止を推進します

26 万 5,000 円

総務費 町の行政運営に使われるお金

パスポート発給事務事業（新規）



県から権限移譲を受けて、役場でパスポートの発給業務を開始します。実際のパスポート発給の申請受け付け開始は、10 月を予定しています

67 万 2,000 円

土木費 道路や公園などの整備に使われるお金

道路新設改良事業（拡充）



町道幹線 25 号線

町道幹線 25 号線や、町道幹線 3 号線および町道 16-13 号線などの道路改良事業を推進し、交通網整備と交通弱者に配慮した道づくりに取り組みます

1 億 5,800 万円

石打町営住宅建替事業（新規）



老朽化の進む石打町営住宅

老朽化した石打町営住宅の建て替えを目指し、基本実施設計業務を委託します。また、掘削町営住宅などの耐震診断も行います

6,714 万 2,000 円

木造住宅耐震改修補助事業（新規）

旧建築基準法で造られた（昭和 56 年 5 月 31 日以前に着工した一戸建て住宅または併用住宅）木造住宅の精密診断や耐震改修工事に対し、条件に合うものに補助金を交付します

315 万円

消防費 消防組合の活動や災害対策に使われるお金

消防関係事業

町民の皆さんが安心して生活できるよう、防災訓練の実施や、消防団、婦人消防隊、館林地区消防組合との連携による被害の防止に努めます

4 億 431 万円

農林水産業費 農家支援や農業振興などに使われるお金

農業振興地域整備促進事業（拡充）

農業振興地域整備計画の見直しなどを行い、農業にとって基礎的な資源である優良農地の確保・保全に努めます

126 万 8,000 円

国営総合農地防災事業（拡充）

ゲリラ豪雨や台風による農地のかん水被害を防ぐため、水管理システムを導入し、安定した農業経営の確保に努めます

7,810 万 9,000 円

遊水池施設管理事業（新規）



理塚にある常光寺第 2 遊水池

国から町に移管された 2 つの遊水池（常光寺第 2 遊水池・神の前神明掘遊水池）の維持管理を適正に行っていきます

234 万 4,000 円

商工費 町の商工振興や消費者支援などに使われるお金

企業誘致奨励金・企業立地奨励金

産業の活性化や雇用拡大を図るため、誘致企業や既存工場などの資本投下に対する補助を行います

5,926 万 2,000 円

消費生活センター事業

消費生活問題に対応し、多重債務や架空請求、物品購入でのトラブルなどに関する情報提供なども行います

657 万 8,000 円

特別会計 特定の事業を行うための一般会計とは別のお財布

【学校給食事業】

■学校給食センター建設事業

現在、建設が進んでいる学校給食センターは、7 月末完成予定。第 2 学期から配食を開始します

4 億 5,694 万 1,000 円



建設が進む学校給食センター

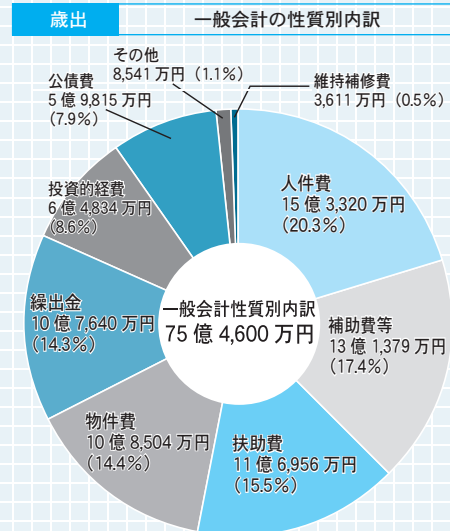

東北地方太平洋沖地震対策事業

被災された町民の皆様の支援などに使われるお金

3 月 11 日に発生した東北地方太平洋沖地震で、被害に遭われた町民の皆様に見舞金支給事業を行います。これらの費用は、平成 23 年度一般会計補正予算として、当初予算に追加されました。



■東北地方太平洋沖地震対策事業（補正予算）

地震により、家屋などの被害に遭われた町民の皆様に見舞金支給事業を行います。また、東北地方から邑楽町に避難されてきた人たちの食料費や、備品購入費、避難所の維持管理費用にあてられます



4,860 万円

災害復旧支援事業

被災された町民の皆様の復旧支援などに使われるお金

被災された町民の皆様の復旧支援として、災害復旧支援事業の費用が、平成 23 年度一般会計補正予算として、当初予算に追加されました。

■災害支援緊急資金融資利子補給金（補正予算）

家屋の被害を受けて、復旧のために支出した費用のうち、利子部分を町が補助する事業

20 万円

PHOTO PALETTE



3月31日、ヤングプラザで親子リトミック体験講座が行われました。リトミックとは、子どもが音楽を聞き分け、それぞれのリズムに合わせて体を動かし、想像力や表現力などを養う教育のことです。参加した鈴木幸子さん、沙菜ちゃん親子(鶏下・13区)は、「子どもにリトミックを経験させることができたので、こういった子ども向けの講座を、また開講してほしいですね」と話していました。



ねえ、おかあさん、音楽にもわせて体を動かすのがって楽しいね!

おうらを緑豊かな町に...



4月16日、役場庁舎北側駐車場で緑化苗木の無料配布を行いました。今回は温州みかんの苗300本を配布。これは緑化推進活動の一環として毎年行っているもので、緑の募金からの補助を受けて用意されました。今年は、東北地方太平洋沖地震の義援金の募金も同時に行われました。

今度は玄孫の顔を見たい



4月16日、高田はなさん(秋妻・17区)が100歳を迎えました。高田さんは、「昭和5年にお嫁にきて、農業をしながら6人の子どもを育て上げました。今でも家の周りを草むしりしているんですよ。長生きのひけつは、何と言っても家庭円満。今度は玄孫の顔を見たいです」と話していました。

うまくお返事できるかな?



4月6日、町内の保育園で入園式が行われました。晴天に恵まれたこの日、お父さんやお母さんに手を引かれ、入園式に参加した子どもたちは101人。これから新しい保育園生活がスタートします。北保育園では、入園した子どもたちに、在園児たちが元気に歌を披露していました。

町の歴史 — 最終回 — 町の年代記 完

細谷清吉(歴史研究者)

昭和四十七年からの連載に幕を閉じる

永い間、広報おうらに執筆してこられた、歴史研究家の細谷清吉さんが、去る四月八日に逝去されました。享年八十八才。これをもって、「町の歴史・町の年代記」は最終回(二五三回)となります。細谷さんは、永きにわたり邑楽町などの郷土史を研究、積極的な資料収集や九州・四国をはじめ全国各地への現地調査など、町の歴史の掘り起こしに多大なる貢

献をされました。そして、郷土への認識を広め、住民の誇りと郷土愛を高めるとともに、これらの内容は、町の歴史の記録としても、大変貴重なものになっています。なまのうちに連載の軌跡「広報おうら連載の軌跡」

「町の歴史探訪 昭和四十七年十二月〜昭和五十一年六月(全四十二回)」「町の歴史人物 昭和六十年四月〜平成十一年二月(全二十六回)」「古代の邑楽町 平成十一年四月〜平成十八年九月(全九十回)」「町の年代記」平成十八年十月〜平成二十三年四月(全五十五回) 他にも著書多数、邑楽町誌の編集にも携わる

探訪調査を重ねて史実を追求し続けた研究成果と郷土愛が生んだ著書。

- 中世の邑楽町 町の埋もれた伝説・伝承を発掘し、地名社寺の由来を明らかにした、貴重一冊
- 新田義貞四天王 太平記に登場する、天下無双の豪傑篠塚伊賀守重広、篠塚伊賀守重広の謎に迫る
- 町の歴史人物 南北朝時代の乱世を駆け抜けた細谷右馬助秀国をはじめ、八人の町の歴史人物を集録
- 古代の邑楽町付 観音霊場 東山道武蔵支道をはじめ、古代邑楽町を知るきっかけになる一冊

遺稿 「新田邑楽の古代中世の研究」(製本中)



マイル! みつけた!

取材先で見つけた笑顔を掲載してみました。

広報クイズ

問題の答えをはがきに書いて送ってください。全問正解者の中から、抽選で10人のかたに500円の図書カードをプレゼントします。

【今月の問題】

第1問 4月7日、長柄小学校で行われたのは？

- A. 卒業式
- B. 入学式
- C. 成人式

第2問 4月16日、無料配布された苗木は？

- A. ポンカン
- B. 夏みかん
- C. 温州みかん

応募方法 はがきに、答え(例：第1問-A)・住所・行政区・名前・年齢を書いて送ってください。

あて先 〒370-0692 邑楽町役場企画課「広報クイズ」係

締切 5月16日(日)(当日の消印有効)

※当選者は広報おうら5月号で発表します。

【4月号の当選者】(応募数26通、全問正解25通)

- | | |
|-------------|-------------|
| 折田美幸 (2区) | 稲間ひかる (4区) |
| 川島 愛 (11区) | 豊島敬子 (15区) |
| 井上サト (17区) | 矢島由弘 (17区) |
| 木村多美子 (20区) | 西野美代子 (33区) |
| 滝口絵梨 (34区) | 中村美夏 (34区) |

投稿大募集

「PATIO」では皆さんからの投稿を大募集中です。

- ①イラスト・絵手紙
- ②4コマ漫画
- ③詩・ポエム
- ④短歌・俳句
- ⑤告知コーナー

(イベントの案内やサークル結成の呼びかけなど)

⑥「譲ってください・譲ります」

もちろん、町に対するご質問やご意見も大歓迎です。ご質問・ご意見は、はがき・電話・FAX・Eメールなど、どんな方法でも結構です。掲載させていただいた人には、粗品を進呈します。

※誌上匿名でもOKですが、記念品の郵送や内容の確認などのため必要ですので、必ず実際の氏名・住所・電話番号・年齢をお書き添えてください。

●あて先 〒370-0692 (住所は不要) 邑楽町役場企画課広報広聴係

☎ 47-5007 ㊟ 89-0136

E-mail koho@town.oragunma.jp

町への意見を掲載しました

Q&A

Q 東北地方太平洋沖地震で被災されたかたは、大変なご苦労をされていると思います。現在も多くの皆さんが避難生活をしているなか、町ではどのくらいの義援金や支援物資を送ったのですか。

A このたびは義援金・支援物資についての、ご質問ありがとうございます。また、東北地方太平洋沖地震の義援金や支援物資について、ご理解ご協力いただき、大変ありがとうございます。皆さんから寄附していただいた義援金は、4月19日現在で815万8,796円にのぼり、支援物資については保存食・粉ミルク・紙おむつ・生理用品・使い捨てカイロ・飲料水など大箱202箱、2トントラック2台分となりました。これらの義援金・支援物資は、県や赤十字社を通して被災地に届けられます。

現在、支援物資は被災地から確保できる見通しがついたため、当分の間受け入れを停止したいとの要請がありました。これにより町では支援物資の受け付けを一時停止しております。引き続き義援金については、受け付けをしておりますので、引き続きよろしくお願ひいたします。

▶問合先 役場福祉課 ☎ 47-5022



▲役場から搬出される支援物資 (3月25日と4月14日に、支援物資を載せたトラックが役場を出発。支援物資は、202箱になりました)

みんなの♡広場

PATIOとは「中庭」という意味。

町民の皆さんが集い、

自由に意見を語り合う広場です。



※(▽)※ 満開の桜がきれいな多々良沼公園を散策

PN桜舞い散る
毎年桜が咲く季節になると、多々良沼公園に行っています。自然が多く、何より満開に咲いた桜並木の中を、お散歩するのが私のお気に入りです。



若佐美紅さん(新中野)

※(▽)※ みんなが気持ちよく散歩できるのよ!...

誌上匿名希望

私の近所の散歩コースに、いつも犬のフンが放置してあります。犬を散歩させている飼い主のかたで一部の人だけが、フンを持ち帰っていない現状があるようです。こうした光景を見るたび、心がいたいですね。飼い犬のフンを放置している人も、だれもが気持ちよく散歩できるように、必ず片付けてほしいです。

※(▽)※ 邑楽町はいい町ですね何より人が温かいです



PN池野こい

早川隆己さん(神奈川県)

4月9日に行われた上州邑楽七福神巡りに参加して、とても楽しい一日を過ごすことができました。少々足が痛くなりましたが、向かう先々でお花もきれいで、リフレッシュできました。

邑楽町はいい町ですね。名所、名刺も多く、空気もきれいで、町全体がとても穏やかで、落ち着いた雰囲気がとても温かく感じました。



PNさくら

※(▽)※ この子も桜が咲く小学校へ入学しました

PN母願う
先日、うちの子が晴れて小学校に入学しました。これから6年間の小学校生活が始まります。たくさんの方々と、楽しい思い出をいっぱいつくってほしいと願っています。



PN太鼓好きダイ

※(▽)※ 電気のありがたみを改めて知り節電へ!

PNミックスネコグレー

東北地方太平洋沖地震により、邑楽町も計画停電が数回あり、寒くて暗い思いをしました。当分の間、計画停電はないようですが、電気のありがたみを改めて知ったので、節電しつつ有効に使っていきたいと思います。

まちかど情報板

イベント

折尾利晴さん
「自転車日本一周」体験報告会
自転車日本一周を達成した折尾利晴さん(折尾4区)の体験報告会を行います。

昨年の11月28日(見事)一輪車を果たした橋本さん、自転車で214日間、総走行距離1万1510キロメートルを走破。今回の旅を振り返り、日本一周へかけた思い、旅先での話などを披露します。皆さん奮って「来場ください」。

▼期日 6月19日(日)
▼時間 午後1時30分～3時30分
▼会場 町立図書館視聴覚ホール

▼入場料 無料
▼内容 自転車日本一周の軌跡をたどる
▼問合先 「二」(二)クラブ(根本) ☎ 090-15794-122299



皆さんに祝福され見事ゴール

メンバー募集

パドル体操サークルアップル
パドル体操は、しゃべりの形をしたパドル棒を使いリズムに乗って行う健康体操です。運動不足や肩こり、腰痛防止にも効果があります。現在メンバーを募集中です。楽しみながら無理なくできる体操ですので、運動不足のやアトレスを発散したい人は、お気軽にご参加ください。

▼活動日 毎週火曜日
▼時間 午前10時30分～正午
▼場所 長柄公民館
▼会費 月2,000円
▼内容 パドル棒を使ってリズムに合わせて、楽しくエクササイズします
▼問合先 長柄公民館 ☎ 89-0123

HUMAN NOW



がんばってます

No.255

文芸

俳句

重力に勝ちてジャガの芽摘ひけり	根本 康男	浅瀬売り待ちて整のう陸奥の朝	吉田 和子
給油所に長き行列さくら草	赤坂 花子	のびる摘む壱に背より話しかけ	中村 静江
初彼岸一人ひとりの折りかな	真下 君子	臘夜やキョロリと覗く写楽の眼	中島 弥市
花曇り地蔵にクルス隠し彫り	中村 悦子	片栗の花の絨緞山麓	鷲尾 淑子
白樺手折りて一枝亡母偲ぶ	小貫 榮子	初鶯達成感応接二重唱	神谷 文江
大地震戦時を偲ぶ春の雨	高橋 藤子	園児等はがんばれ日本卒園す	神谷公太郎
子のねだる駄菓子を買いに春の昼	西村 正一	孫二才指さし歌うこいのぼり	小林なみ子



わが家のアイドル
小平香菜里さん・心陽ちゃん
(明野・34区)

心陽は、末っ子なので、とても甘えん坊で家族のみんなから、とてもかわいがられています。最近はお姉ちゃんとドレスごっこをするのが、マイブーム。ドレスを着てお姫様になった気分になっています。大好きなアンパンマンのリュックサックは、心陽の必需品。寝室には、必ず持っています。とにかく、名前のように心が太陽のように、あたたかい子に育ってほしいと願っています。

DREAM 夢
若者紹介



石川智絵美さん 21歳
(前原・4区)

■現在何をしていますか？
現在、館林市にあるフィットネスクラブのインストラクターをしています。とにかく体を動かすことが大好きで、小学4年生から始めたダンスは、ジャンルをこえて、私のライフワークになっています。数ある中で、ポッピングダンスは、今私が一番夢中になっているダンスの1つ。現在、仕事のかたわら、ダンスを習いに前橋のダンススクールにも通っています。

■将来の夢は何ですか？
現在、友達とペアを組んで、ダンスユニット「GIMMICK(ギミック)」として活動中です。足利のクラブハウスなどに、出演することもあります。2009おうら祭りのダンスコンテストでは、自分でもびっくり、なんと優勝してしまいました。今は、さらなるレベルアップを目指して修行中。ダンスを通して、みんなを笑顔にしたい。そして、いつもダンスを愛し続ける自分でありたいです。

短歌

菜の花や桜の花に囲まれて写す貴方は思い出の人
大地震心ぬくもる人情話日本の心世界に知らしむ
立ちあがる地震津波に放射能日本国中一致団結
憂ひある心癒すか雪どけの庭に輝く福寿草見る
久びさに昭和の歌の流れるて過ぎし歲月重なり聞きぬ
おむすびの美味さを知らぬ人無きやひとりの登脚におむすび作る
災害にガソリン不足づく中自転車通勤の吾娘を見送る
四〇〇年の歴史を秘めて咲く桜世相に萎えたる心を癒す

持田 静江
大塚 博司
横山 榮一
沼田とし子
潮 とみ
南 しづ子
相次 ます子
大塚しづ子



交通安全の願いを込めた折り鶴を、初々しい新入生の子どもたちに

かけがえのない子どもたちに
折り鶴を届け続けていきたい



三田美津江さん
(本郷江原・29区)

みたみつえ ● 1947年生まれ。邑楽町女性ドライブクラブ会長。現在の会員数は24人。昭和53年11月のクラブ創設の時から参加。平成6年4月には、二代目に会長に就任する。長年、交通安全のボランティアに携わり、大泉地域交通安全活動推進委員なども努めている。趣味は、フラダンス、水泳など。

私に邑楽町女性ドライブクラブで、活動し始めたのは今から33年前。「家庭から交通事故を出さない」ために、地域から交通安全の啓発活動をと、初代会長、故・峯島清子さんをはじめ、地域の女性たちが集まって設立したボランティアドライブクラブです。主に街頭広報をしたり、入学式で交通安全の折り鶴を小学校1年生の子どもたちに、秋にはキュービー人形のお守りをドライブのたに配布したりして、子どもからお年寄りまで幅広く交通安全を推進しています。

クラブ設立当時、小学校1年生だった私の娘に、交通安全の願いを込めた折り鶴を手渡して以来、それは孫の代へと続き、今では六年生になる孫の部屋に、入学当時の折り鶴が大切に飾ってあります。それを見るたび、うれしい気持ちになりますね。クラブの仲間とは付き合いも長く、設立当時のメンバーも半数以上いますので、今では兄弟以上の存在。折り鶴を作るたびに、和気あいあ

いとしています。でも、現在、メンバーが減少、高齢化しているため、ぜひ若いお母さんたちにも協力してほしいですね。一人で入会するのは気が引ける人も、グループで参加してもらえば、入会しやすいと思います。現在メンバーを募集中ですので、ぜひ参加してください。

今後、元気なうちは、交通安全にかかわる活動は続けていきたいと思っています。家庭から、そして地域から、ひとつでも多くの交通事故を減らすために。

おうちの仲間たち No.273

● 陶芸サークル「かたくりの会」 ●

かたくりの会は、ヤングプラザで行われた陶芸入門講座に参加したメンバーを中心に、平成19年3月に結成しました。メンバーは、40～60歳代の女性8人。毎月第1・3土曜日の午前9時30分～正午までヤングプラザで活動しています。サークルでは、自分の時間に合わせて自分のペースで作陶できるので、陶芸を趣味にしようと思っている人には最適。できあがった自分だけのオリジナル作品は、ヤングフェスティバルで展示もしています。現在、メンバーを募集中。興味のある人や始めてみたい人は、ぜひ見学に来てみてください。初心者の人でも大歓迎です。私たちと一緒に陶芸を趣味にしてみませんか。お問い合わせは、ヤングプラザ ☎ 89-1501へ。



WELCOME

町立図書館 LIBRARY INFORMATION 情報板

6月 JUN

6月のはくちょう号

◆期日 6月9日(休) 23日(休)
◆時間・コース 下のとおり

時間	場所
10:30 ~ 10:50	特別養護老人ホーム やまつつじ
11:05 ~ 11:30	ラポール・レイゾン (寺内医院)
11:40 ~ 12:00	グループホーム ヴィラ
13:40 ~ 14:10	町福祉センター
14:20 ~ 14:50	グループホーム つむぎの里
15:00 ~ 15:30	長柄公民館

6月の休館日
6日(休)、13日(休)、20日(休)、27日(休)、30日(休)
※30日(休)は月末整理日

キッズクラブ「読み聞かせ」
▼期日 6月25日(休)
▼時間 午後2時～

オーリーブ「読み聞かせ」
▼期日 6月2日(休)、9日(休)、16日(休)、23日(休)
▼時間 午前11時～

図書予約件数ランキング
①謎解きはディナーのあとで 東川篤哉 / 著
②ほら吹き茂平 宇江佐真理 / 著
③"文学少女"と機名の天使 (アンジュ) 野村美月 / 著
※平成23年3月現在



不平等な社会

● 人権作文優秀作品 ●

邑楽中学校2年 齊藤 舞華



「この人権作文を書くために私が最初にしたことは、「人権」という言葉を国語辞典で調べることだった。人権とは、「生まれながらに人間がもっている 生命・自由・名誉などに関する権利」と書かれていた。 私たちが私たちのために守っていない権利はならない人権と言われているよ、よくわからない。やっこの思いで思いついたもの、それが「人類が平

等である」という言葉からでした。 金持ちの人と貧乏な人では、平等であるといえるのだろうか。他にも、普段何気なく使っている言葉にも、昔の名残というのか、保護者を表すときに「父兄」、男と女を表すときに「男女」、男と女を使うときは「男女」といふ言葉を使う。「この言葉のどちらも男と女では、男のほうが偉いという事が表れている。例として出した二つの

事について、私はこの社会が平等ではないという事の表れだと思ふ。 最初は、金持ちと貧乏の差は、それぞれの人の問題だと思っていた。働かないから貧乏、努力して一生懸命働いたから金持ちという考えだった。しかし、よく考えてみれば金持ちの家に生まれた子は、働かなくても、親が金を持っているからだが、貧乏な家に生まれた子は、働いても働いても、今までの借金の返済などに使われてしまう。 こう考えたとき、今の世の中は、あまりにも不平等だと感じた。日本の憲法は守られていないのではないかと私は思ふ。

SCHOOL LIFE 高島小学校

長縄大会 ～みんなで息を合わせて～

高島小学校では、縦割り班で、5分間に何回跳べたかを競う長縄大会を行っています。トレーニングの時間に、高学年が縄を回したりタイミングを教えたりして、練習しました。練習を重ねていくにつれて、苦手だった低学年も跳べるようになり、どんどん上手になっていきました。3月9日の大会当日は、どの班も力を合わせて一生懸命頑張りました。みなで回数を数える大きな声が校庭に響き渡り、笑顔があふれました。これからも、みんなが仲良くなるこの楽しい大会を続けていきたいと思ひます。



声をかけ合いながら優勝を目指します (児童会 小池里奈)

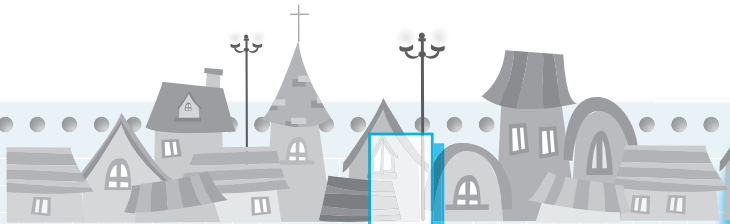

JOY

あなたの心と体をリフレッシュ 生涯学習のページ

邑楽町教育委員会

学校教育課 ☎47-5040 (直通)
school-ed@swantown.oragur.ma.jp
生涯学習課 ☎47-5043 (直通)
further-ed@swantown.oragur.ma.jp
邑楽町公民館 ☎88-1290
長柄公民館 ☎89-0123
町民体育館 ☎88-5355
町立図書館 ☎88-5900
ヤングプラザ ☎89-1501

MONTHLY SPOT

生活の中の不思議を科学する！
おもしろ科学教室を開催します



楽しみながら科学を探究していきます

長柄公民館では年3回「おもしろ科学教室」を開催しています。伝統的なこの教室も毎年多くの子どもたちが参加し、実験や工作など自ら体験することを通して科学に対する興味や関心を高めています。毎回講師の皆さんが工夫を凝らして熱心に指導。お友達と一緒に楽しく、分かりやすく学べます。私たちの身の回りには科学の疑問がたくさん。そんな疑問を科学教室で探究していきます。楽しい実験にチャレンジしたい子どもたちをお待ちしています。

- おもしろ科学教室**
第1回 気球を作って空にあげよう
期日 6月25日(土)
内容 ビニール袋を用いた気球を作り、温度による気体の密度変化を学ぶ
参加費 500円(材料代)
申込開始 5月28日(土)午前9時
第2回 大気圧を利用した不思議なコップを作ろう
期日 10月15日(日)
内容 コップを使ったマジックで大気圧の不思議について学ぶ
第3回 温度変化がわかる空きビン水族館を作ろう
期日 平成24年2月18日(土)
内容 温度による水の体積変化や密度・浮力について学ぶ
各回共通
時間 午前9時30分～正午
会場 長柄公民館
対象 小学生(3年生以下は保護者の同伴が必要)
定員 20人(先着順)
申込・問合先 長柄公民館
※第2回・第3回についてはそのつぎ募集を行います。

文化財 No.13

多々良沼に魚を呼び戻すために

邑楽町文化財保護調査委員 関根 和伯

現在の多々良沼は何か最悪期から脱出したと思われず。そして奇妙なことに、生息する魚の種類が70年程前の正常期とほぼ同じ20種前後です。この不可思議な現象は、構成魚種を見るとわかります。正常期はほとんどが在来種でしたが、今では6割以上が外来種となっています。環境の悪化は、永らく生息してきた貴重な在来種の多くを奪い去り、そのすき間は魚社会に大きな混乱をもたらしているブルーギルなどの外来種で満たされているのです。



放流や飼育が禁じられている特定外来生物のブルーギル

これら外来種の大半、そしてアユやサケなども沼流出河川や多々良川を介して渡良瀬川から侵入したもので、このことは「沼に魚を呼び戻す」手立てに重要な示唆を与えています。すなわち、多々良川は魚を呼び込む回廊です。この回廊を十分に整備し、現存する外来種に目配りを怠らない施策などが、衰えた魚社会を復元させることにつながっています。なお、今まで紹介してきた魚の写真パネルが多々良沼の松沼南駐車場に展示されています。ぜひご覧ください。

パソコン何でも相談会

- ▶期日 6月8日(※)、22日(※) (全2回)
- ▶時間 午後1時30分～3時30分
- ▶会場 ヤングプラザ
- ▶内容 パソコン操作の分からないことについての個人相談
- ▶対象 どなたでも
- ▶参加費 無料
- ▶その他 ノートパソコンなど、持参できるかたは持ってきてください
- ▶問合せ 生涯学習課

ロビーコンサート

- 「うたごえ公民館
～みんなて歌おうフォークソング～」
- ▶期日 5月27日(金)
 - ▶時間 午後7時～8時
 - ▶会場 邑楽町公民館
 - ▶内容 フォークソングや青春ソング
 - ▶出演 空とぶこんべいとう
 - ▶対象 どなたでも
 - ▶参加費 無料
 - ▶申込開始 5月13日(金)午後7時から整理券を配布
 - ▶申込・問合せ 邑楽町公民館

震災チャリティー コサージュ作り教室

- ▶期日 5月28日(土)
- ▶時間 ①午前9時30分～10時30分

- 分②午前11時～正午
 - ▶会場 邑楽町公民館
 - ▶内容 簡単にできるコサージュ作り
 - ▶対象 どなたでも (小学3年生以下は保護者の同伴が必要です)
 - ▶定員 ①②各10人 (先着順)
 - ▶参加費 800円 (義援金)
- ※本講座は東北地方太平洋沖地震の義援金チャリティー講座です。集められた参加費は全額義援金として日本赤十字社に届けさせていただきます。
- ▶申込開始 5月14日(土)午前9時30分
 - ▶申込・問合せ 邑楽町公民館

古布リフォーム講座

- ▶期日 6月10日(金)、17日(金) (全2回)
- ▶時間 午後1時30分～4時
- ▶会場 ヤングプラザ
- ▶内容 古布を利用してリバーシブルの帽子を作る
- ▶対象 18歳以上の人
- ▶定員 16人 (先着順)
- ▶参加費 100円 (教材費)
- ▶申込開始 5月13日(金)午後2時
- ▶申込・問合せ ヤングプラザ

青年夏野菜カレー作り講座

- ▶期日 6月23日(木)
- ▶時間 午後7時～9時
- ▶会場 ヤングプラザ
- ▶内容 夏野菜を使ったカレーを作る

- ▶対象 18～35歳の人
- ▶定員 15人 (先着順)
- ▶参加費 700円 (材料代)
- ▶申込開始 5月19日(土)午後7時
- ▶申込・問合せ ヤングプラザ

展示会

墨風会書展

- ▶期日 6月3日(金)～5日(日)
 - ▶時間 午前10時～午後6時(最終日は午後3時まで)
 - ▶会場 邑楽町公民館
- ### 油彩画展
- ▶期日 6月14日(※)～21日(※)
 - ▶会場 町立図書館

社会教育施設は、現在午後8時まで開館しています。なお野外スポーツ施設は日没まで利用でき、夜間照明の使用はできません。町立図書館は通常通り午後6時までの開館です。今後開館時間が変更になった場合は、本紙面および各施設を通して、随時お知らせします。また、これから夏の電力ピークを迎え、生涯学習施設も節電を実施するため、施設の開館時間などで利用者の皆さまにご不便をおかけすることもあると思いますが、ご理解・ご協力をお願いします。なお5月14日(土)、15日(日)に開催予定の邑楽町公民館まつり・子育てフェスティバルは、中止となりました。

町の生涯学習施設紹介

邑楽町公民館



身近な学習、交流、発表の場として親しまれている邑楽町公民館。各種学習活動や体験事業など、身近に学びあえる社会教育施設として、皆さんの学びや、その成果を地域に還元する取り組みを支援しています。

産業研修会館 (長柄公民館)



地域の学習の場として親しまれている長柄公民館は、さまざまな特色ある公民館事業を行っています。また、地域の公民館として幅広く利用され、現在約60団体のサークルが活動しています。

邑楽町勤労青少年ホーム (ヤングプラザ)



勤労青少年の資質向上のための各種教養講座やスポーツ教室を開催している勤労青少年ホーム。講座・教室だけでなく仲間作りのイベントなども行っています。また、地域の公民館としても活用されています。

町民体育館



町のスポーツの拠点として利用されている町民体育館。施設にはアリーナ、トレーニング室、会議室があります。周囲には武道館、テニスコート、スポーツ・レクリエーション広場、青少年広場もあります。

町立図書館



町の文化的シンボルである図書館は、天井が高く明るい、開放感のある館内に、19万冊の豊富な蔵書とAVソフトなどを有し、幅広く利用されています。また、図書館利用率は11年連続で県内1位を誇っています。

生涯学習課



生涯学習課は社会教育全般の総括や青少年健全育成、さらに人権教育や文化振興・文化財保護など皆さんの生涯学習活動推進のための条件整備などを進めています。また「学びたいけど、どこに行ったらいいの」などの生涯学習相談も行っています。役場庁舎2階の一番西側にありますので、ご来庁の際は気軽にお立ち寄りください。

TOPIC トピック ブックスタート ～親子の絆を深める～

親子で心ふれあうきっかけをつくる取り組み

町立図書館では、4月14日、邑楽町で子育てをしている人を対象に、読み聞かせボランティア・保健センター・地域子育て支援センター (中央保育園・風の子保育園) の職員と協力し、8か月児健診に合わせて、親子に絵本を配布するブックスタートを行いました。ブックスタートとは、親子が絵本の読み聞かせを通し、温かくて楽しい時間をつくるための事業です。ぜひ、子どもさんに優しく語りかけ、絵本を読んであげて、楽しい時間をお過ごしください。



絵本との出会いをお手伝いします

MOVIE 図書館映画会

●図書館名画座		
期日	時間	上映作品名 (上映時間)
6月26日(日)	午後2時～	風光る剣 八嶽党秘聞 (134分)
●金曜映画会		
期日	時間	上映作品名 (上映時間)
6月3日(金)	午後2時～	悪魔の手毬唄 (94分)
6月17日(金)	午後2時～	生きてこそ (127分)
●子ども映画会		
期日	時間	上映作品名 (上映時間)
6月11日(土)	午後2時～	アトランティス・失われた帝国 (95分)

▼会場・問合せ 町立図書館

THANKS 東北地方太平洋沖地震義援金

ご報告
震災後、多くの皆さまからいただいた義援金が社会教育施設全体で「487,742円」となりましたことをご報告します (4月19日現在)。
この義援金は日本赤十字社を通じて被災地に届けさせていただきます。また、各施設に寄せられた支援物資も被災地へとお送りしました。併せて厚くお礼申し上げます。義援金は今後も受け付けておりますのでご協力よろしくお願います。
※支援物資のお預かりは被災地での物資の確保ができたため、4月12日をもって休止とさせていただきますので、ご了承ください。

TOWN INFORMATION ORA

情報広場

- 邑楽町役場
☎ 88-5511 (代表)
- 保健センター
☎ 88-5533

掲載情報の詳しいことは、主催者にお問い合わせください。

健康福祉

無料フツ素塗布・歯科相談会
館林邑楽歯科医師会では、無料フツ素塗布・無料歯科相談を開催します。

▼期日 6月5日(日)
▼時間 午前9時～
※受付は、正午で終了します。
▼会場 館林邑楽歯科保健医療センター(館林市苗木町)
▼内容 フツ素塗布や歯科相談など
▼費用 無料
▼問合せ 齊藤歯科医院 ☎62-3149

5月の健康テレホンサービス

群馬県保険医協会の24時間テレホンサービスです。☎027-23414970にかけると、3分間の健康講話が聞けます。
月曜 5月6日に起きる花粉症
火曜 中高年世代の心の危機
水曜 過換気症候群とは
木曜 口内炎
土・日曜 軟らかい食事と消化
直接相談タイム
次の時間帯に☎027-23414970にかけると医師が出て、健康についての相談や質問に答えられます。

年金 税金

国民年金保険料は納付期限までに
平成23年度の国民年金保険料は、月額1万5,020円です。納付期限は、納付対象月の翌月末日(翌月末日が休日の場合は、翌営業日)です。長期にわたり保険料を納めなかった場合、滞納処分(財産差押え)の対象となります。保険料は納付期限までに納めましょう。

定例相談

法律相談(要予約・定員10人) 5月14日(出)・中村弁護士・6月18日(出)・相澤弁護士◇午後1時30分～4時◇邑楽町役場◇役場住民課☎47-5017
人権・行政相談 5月12日(休)◇午後1時30分～4時・6月2日(休)◇午前10時～午後3時◇邑楽町公民館◇岩崎・堀越・関根・松島相談員◇役場住民課☎47-5017
心配ごと相談 5月20日(金)・6月20日(月)◇午後1時～3時30分◇社会福祉協議会相談室◇社会福祉協議会☎88-2408
心配ごと電話相談 月～金曜日(祝日を除く)◇午前9時～午後4時◇社会福祉協議会☎88-7620(専用電話)
青年相談 5月21日(出)・6月4日(出)◇午後6時～8時◇ヤングプラザ☎89-1501
交通事故電話相談 月～金曜日(祝日を除く)◇午前9時～午後4時◇県交通事故相談所☎027-243-2511※面接相談も受け付けています。
年金相談 5月19日(休)・6月16日(休)◇午前9時30分～午後3時◇館林市役所◇館林市役所☎72-4111

▼期日 5月18日(日) (歯科)・6月8日(日) (婦人科・皮膚科)
▼時間 午後7時30分～9時

自動車税の納付

自動車税の納期限は5月31日(日)です。忘れずに納めましょう。納税は金融機関などのほか、コンビニエンスストアでもできます。
また、自動車を譲渡する場合には納税証明書も一緒に渡し、自動車を譲り受ける場合には納税証明書

相談

東毛若者サポートステーション
東毛若者サポートステーションでは、働くことに悩んでいる若者の相談と支援を行っています。
▼開所日 月・火・木・金・土曜日
※祝日は除く。相談は予約制。
▼開所時間 午前10時～午後5時

今月の納税

▼納期限 5月31日(日)
固定資産税(1期) 5月30日(日)
水道料金等 5月30日(日)

館林保健福祉事務所の各種相談

館林保健福祉事務所では、各種相談会を開催しています。
▼子育てこころの相談
▼期日 5月18日(日)
▼時間 午前9時～正午
▼会場 館林保健福祉事務所
▼対象 子育てに不安やストレスを感じている人
▼申込方法 電話で申し込む
▼期日 5月18日(日)・6月1日(日)
▼時間 午後1時30分～3時
▼会場 館林保健福祉事務所

人権擁護委員の日特設人権相談

人権問題や困りごとなどで悩んでいる人はご相談ください。相談は無料、秘密は厳守されます。
▼期日 6月1日(日)
▼時間 午後2時～4時40分
▼会場 群馬県生涯学習センター(前橋市文京町)
▼定員 300人(先着順)
▼費用 無料
▼申込方法 はがき、またはファクスで申し込む
▼申込先 群馬県精神保健福祉協会事務局 ☎379-2166 前橋市野中町368 ☎027-263-1166
☎027-261-9912
☎027-261-9912

緑化講座のお知らせ

県緑化センターでは、緑化講座を開催します。
▼期日 6月16日(日) (雨天決行)
▼時間 午前10時～正午
▼会場 緑化センター
▼テーマ 花木の繁殖方法
▼講師 大澤松男先生(1級造園施工管理技士)
▼定員 30人(先着順)
▼会場 県緑化センター
▼申込方法 電話で申し込む
▼申込開始 5月30日(日) 午前8時30分
▼申込・問合せ 県緑化センター ☎88-7188

矢場川堤防の除草について

国では堤防の異常を早期発見するため、堤防の除草を実施します。
▼除草時期 ①6月末まで、②8月中旬から10月末まで
※刈草の集草は、①除草後の堤防川裏(住宅地側)のみとなります。また、刈草の無料提供もします。
▼問合せ 国土交通省関東地方整備局渡良瀬川河川事務所 ☎0284-73-5557

募集

群馬県精神保健福祉協会講演
群馬県精神保健福祉協会では、

わんぱく相撲おらか場所

おらか青年会議所では、わんぱく相撲の参加者を募集します。
▼期日 5月29日(日) (雨天決行)
▼時間 午前9時～(8時受付)
▼会場 志部公園相撲場(大泉町西小泉)
▼参加資格 邑楽町・千代田町・大泉町在住の小中学生(男女)
▼申込方法 小学校で配布される用紙に必要事項を書いて申し込む
▼申込先 邑楽町公民館ヤングプラザ、町民体育館
▼問合せ (おらか青年会議所事務局) ☎62-8660

ふれあい保育

6月1日(休)・2日(休)・7日(休)・8日(休)・9日(休)・14日(休)・15日(休)・16日(休)・21日(休)・22日(休)・23日(休)・28日(休)・29日(休)・30日(休)
▼時間 午前10時～正午
▼内容 講演会、親子のリズム体操、製作、園内見学、誕生会など
▼対象 0歳～就学前の子どもとその保護者
▼申込・問合せ 子育て支援センター(中央保育園内) ☎88-0230
※子育て支援センターでは、子育てに関する電話相談、来所相談も行っています。ぜひご利用ください。

子育て支援室

風の子保育園子育て支援室に遊びに来ませんか。楽しい遊びと仲間たちに出会えますよ。
▼活動日・対象
月曜日 自由開放日年齢問わず自由にご利用できます。
火曜日 1歳児(平成21年4月2日～平成22年4月1日)
水曜日 0歳児(平成22年4月2日～後期)
木曜日 0歳児(生後3か月～前期)・妊婦さん(かわいい赤ちゃんに会いに来ませんか?)
金曜日 2歳児(平成20年4月2日～平成21年4月1日)
▼時間・内容
午前9時～11時30分・親子活動など
午前11時30分～午後0時30分・ランチ(自由参加)
午後0時30分～2時・子育て相談
▼申込・問合せ
社会福祉法人こころみの会風の子保育園子育て支援室 ☎88-7655(午前8時30分～午後2時まで)



ふれあい相談会

▼対象 こころの病気で悩んでいる人やその家族
▼申込方法 電話で申し込む
▼ふれあい相談会 (神経難病生活支援相談会)
▼期日 6月8日(日)
▼時間 午後1時15分～3時30分
▼会場 館林保健福祉事務所
▼対象 パーキンソン病関連疾患・多発性硬化症・筋萎縮性側索硬化症・脊髄小脳変性症・重症筋無力症・多系統萎縮症などの患者とその家族
▼内容 保健師や管理栄養士、歯科衛生士による相談、作業療法士によるリハビリテーション相談

21歳の健康相談

町では、こころの病気で悩んでいる本人や、その家族を対象に健康相談を行います。
▼期日 6月8日(日)
▼時間 午後3時30分～5時
▼会場 保健センター
▼相談医 精神科医師
▼定員 4人(先着順)
▼申込・問合せ 保健センター ☎88-5533

申込方法

初めて参加する人は電話で申し込む
▼申込・問合せ 館林保健福祉事務所 ☎72-3230

広告面

広告面

広告面

広告面

広告面

広告面

広告面

広告面

広告面

広告面

農用地区域への編入方針

国の「農用地等の確保に関する基本方針」が公表されたことにより、町では優良農地の確保とその有効活用に向けての取り組みとして、「農用地区域への編入方針」を決定しました。

町の農用地区域への編入方針

次に該当する農用地区域以外の農用地については、各地区の実態にあった農業振興政策を行い、農用地区域以外の農用地を積極的に農用地区域に編入し、農用地の確保に努めます。

①農用地等以外の目的として利用することを相当として農用地区域から除外した土地で、その目的に利用されず、一定期間未転用となっている農用地
②10ヘクタール以上の集団的な農用地

③農用地区域外の農用地のうち農用地区域の農用地と一体的に利用することが可能なもので、集団規模が合わせて10ヘクタール以上となる農地

④10ヘクタール未満の集団的存在する農用地のうち、地域の特性にあった農業の振興を図るため、その土地の農業上の利用を確保することが必要な農地

▼問合先 役場産業振興課 47-5027

5月・6月の健康カレンダー 保健センター ☎88-5533

月日	種目	受付時間	場所	対象
5/16(月)	健康相談	午前10:00~11:30	保健センター	
18(水)	B C G	午後0:45~1:00	保健センター	H23年1月生まれの乳児
27(金)	離乳食相談(後期)	午前9:30~10:00	保健センター	生後8か月~1歳までの乳幼児
27(金)	3歳児健診	午後1:00~1:15	保健センター	H20年4月生まれの幼児
6/1(木)	2歳児歯科健診	午後1:00~1:15	保健センター	H21年5月生まれの幼児
6(月)	健康相談	午前10:00~11:30	保健センター	
7(火)	4か月児健診	午後1:00~1:15	保健センター	H23年2月生まれの乳児
8(水)	B C G	午後0:45~1:00	保健センター	H23年2月生まれの乳児
9(木)	8か月児健診	午後1:00~1:15	保健センター	H22年9月生まれの乳児
10(金)	離乳食相談(前期)	午前9:30~10:00	保健センター	生後4か月~7か月までの乳児
10(金)	1歳6か月児健診	午後1:00~1:15	保健センター	H21年11月生まれの幼児

人口の動き

世帯数	9,557世帯 (+5)
男	14,016人 (-16)
女	13,746人 (-15)
計	27,762人 (-31)
内外国人	421人 (-4)

※4月1日現在(前月比)

火災と救急

火災発生件数	1件(3)
交通事故出動	8件(18)
急病出動	58件(174)
その他の出動	17件(51)
救急出動合計	83件(243)

※3月分(1月からの累計)

6月の休日当番医

※必ず電話してから受診してください。

◇診療時間 内科・外科/午前9時~午後5時 耳鼻科/午前9時~午後1時 歯科/午前9時~正午、午後1時~3時

◇救急病院の問合先 救急テレホン ☎73-5699

	邑楽郡 (内科系)		館林市 (内科系)		外科系	耳鼻科	歯科
5日(日)	湯沢医院 大泉町西小泉 ☎62-2209		さくま内科 花山町 ☎55-2500	うえの医院 赤生田町 ☎72-3330	館林医院 館林市西本町 ☎74-2112	今村クリニック 篠塚 ☎70-2221	歯科保健医療センター 館林市苗木町 ☎73-8818
12日(日)	金丸内科医院 狸塚 ☎88-3200	いたくら内科 板倉町朝日野 ☎70-4080	後藤内科医院 西本町 ☎72-0134		堀井乳腺外科 館林市北成島町 ☎55-2100		歯科保健医療センター 館林市苗木町 ☎73-8818
19日(日)	かさはら内科医院 中野 ☎55-2537		横田胃腸科 細内町 ☎72-4970	堀越医院 北成島町 ☎73-4151	田沼整形外科 中野 ☎88-9223	板倉耳鼻 板倉町海老瀬 ☎80-4333	歯科保健医療センター 館林市苗木町 ☎73-8818
26日(日)	加藤医院 光善寺 ☎89-1031	小西医院 千代田町赤岩 ☎86-2261	安楽岡医院 堀工町 ☎72-0572		高木整形外科 大泉町いずみ ☎62-6611		歯科保健医療センター 館林市苗木町 ☎73-8818

邑楽町のお年寄りの貴重な体験談を集録した

「あすへひとこと」を連載開始

若い人たちに語り継ぎたい
そして、次の世代に残してほしい
貴重な話をお届けします。



「あすへひとこと」(邑楽町老人クラブ
連合会・あすへひとこと編集委員会)
は、明治・大正・昭和と激動の時代を
生き抜いてこられた、邑楽町在住のお
年寄りたちの貴重な体験談を、邑楽町
あすへひとこと編集委員会がまとめた
ものです。現在は第10集の編集中です。



第3集 (平成元年発刊)



第2集 (昭和63年発刊)



第1集 (昭和61年発刊)

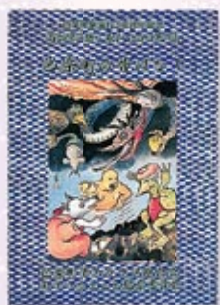

第6集 (平成10年発刊)



第5集 (平成7年発刊)



第4集 (平成3年発刊)



第9集 (平成20年発刊)



第8集 (平成18年発刊)



第7集 (平成13年発刊)

お知らせ

広報おうらでは、高齢者の語り
「あすへひとこと」を連載予定し
ています。邑楽町のお年寄りの貴
重な体験談を集録した冊子あすへ
ひとこと。秋には、第10集が発刊
予定です。

広報おうらでは執筆されたかた
や、そのご家族にご了解を得たう
えで、第1集から順次掲載を予定
していますが、連絡がつかない場
合は、原則不掲載とさせていただきます。
また、掲載を希望されな
いかたは、役場企画課広報おうら
担当まで、事前にご連絡ください。

▼問合せ 役場企画課 47-5007



ひとりごと From editors

▼「あしもとに故郷」(250回)、「町の歴史」(353回)が連載の幕を閉じた。3月29日に厚川小一さん、4月8日には細谷清吉さんが相次いで逝去されたことで、広報おうらを支えてくれていた2つの貴重なコーナーが終了することに…。▼もう目にすることは二度とない、お二人の原稿。だれよりも先に原稿を目にすることができたのは、今振り返れば編集者冥利に尽きることであったと思います。▼生前、「若い人たちが、少しでも自分の生まれ育った郷土に目を向けてほしい」と語っておられた細谷さん、「邑楽町で歩かなかった道はない」とお話しくださった厚川さん、万感の思いを込めて、改めてご冥福をお祈りします。(小)



Photo 広報担当者



満開に桜咲く
浅間神社
(前原)



広報おうら

ORA TOWN Public Relations

平成23年5月号 No.536

毎月1日発行

編集・発行 邑楽町役場企画課

〒370-0692 (住所記入不要)

☎ 0276-88-5511 (代表)

☎ 0276-47-5007 (企画課直通)

☎ 0276-89-0136

URL <http://www.town.ora.gunma.jp>

E-mail koho@town.ora.gunma.jp

邑楽町携帯サイト
2次元コード対応の携帯電話は、右のコードをご利用ください。読み取りができない場合はURLをご入力ください。
携帯用URL <http://www.town.ora.gunma.jp/k>

